

แผนพัฒนาหมู่บ้าน/แผนชุมชน



-อัตลักษณ์ของหมู่บ้าน

-สัญลักษณ์ของหมู่บ้าน

-ผลงานดีเด่นของหมู่บ้าน

บ้านปริญญา หมู่ที่ ๒ ตำบลหนองมะแซว
อำเภอเมืองอำนาจเจริญ จังหวัดอำนาจเจริญ

คำนำ

ด้วยระเบียบกระทรวงมหาดไทยว่าด้วยการจัดทำแผนพัฒนาขององค์กรปกครองส่วนท้องถิ่น พ.ศ.๒๕๕๙ กำหนดว่า แผนพัฒนา หมายความว่า แผนพัฒนาท้องถิ่นสี่ปีของท้องถิ่นและแผนพัฒนาท้องถิ่นสี่ปี หมายความว่า แผนพัฒนาขององค์กรปกครองส่วนท้องถิ่นที่กำหนดวิสัยทัศน์ ประเด็นยุทธศาสตร์ เป้าประสงค์ ตัวชี้วัด ค่าเป้าหมายและกลยุทธ์ โดยสอดคล้องกับแผนพัฒนาจังหวัด แผนพัฒนาอำเภอ แผนพัฒนาตำบล แผนพัฒนาหมู่บ้าน อันมีลักษณะเป็นการกำหนดรายละเอียดแผนงานโครงการพัฒนาที่ จัดทำขึ้นสำหรับปีงบประมาณแต่ละปี ซึ่งมีความต่อเนื่องและเป็นแผนก้าวหน้าให้ความหมายรวมถึงการ เพิ่มเติมหรือเปลี่ยนแปลงแผนพัฒนาท้องถิ่น

บ้านปริณญา จึงได้จัดทำแผนพัฒนาท้องถิ่นขึ้น โดยผ่านกระบวนการจัดทำแผนพัฒนาหมู่บ้าน อนุมัติและประกาศใช้แผนพัฒนาท้องถิ่น

สารบัญ

ส่วนที่ ๑. ข้อมูลทั่วไปของหมู่บ้าน

แผนที่หมู่บ้าน ประวัติหมู่บ้าน พื้นที่ อาณาเขต ภูมิประเทศ จำนวนประชากร จำนวนครัวเรือน การประกอบอาชีพ ผู้ว่างงาน รายได้ กลุ่ม

ส่วนที่ ๒. การวิเคราะห์ข้อมูล

ปัจจัยภายนอก ภายใน วิสัยทัศน์ ยุทธศาสตร์ กลยุทธ์ แผนงานโครงการ

ส่วนที่ ๓. โครงการ/กิจกรรม ตามความต้องการของหมู่บ้าน

โครงการรวมทุกด้าน ด้านเศรษฐกิจ ด้านสังคมและคุณภาพชีวิต ด้านทรัพยากรธรรมชาติและสิ่งแวดล้อม ด้านความมั่นคงและความสงบเรียบร้อย

ส่วนที่ ๔. การทบทวนแผนพัฒนาหมู่บ้าน

ภาคผนวก

วาระการประชุม รูปประกอบการประชุม

แผนพัฒนาหมู่บ้าน

บ้านปริณญา หมู่ที่ ๒ ตำบลหนองมะแซว
อำเภอเมืองอำนาจเจริญ จังหวัดอำนาจเจริญ

ส่วนที่ ๑ ข้อมูลทั่วไปของหมู่บ้าน

๑. แผนที่หมู่บ้าน

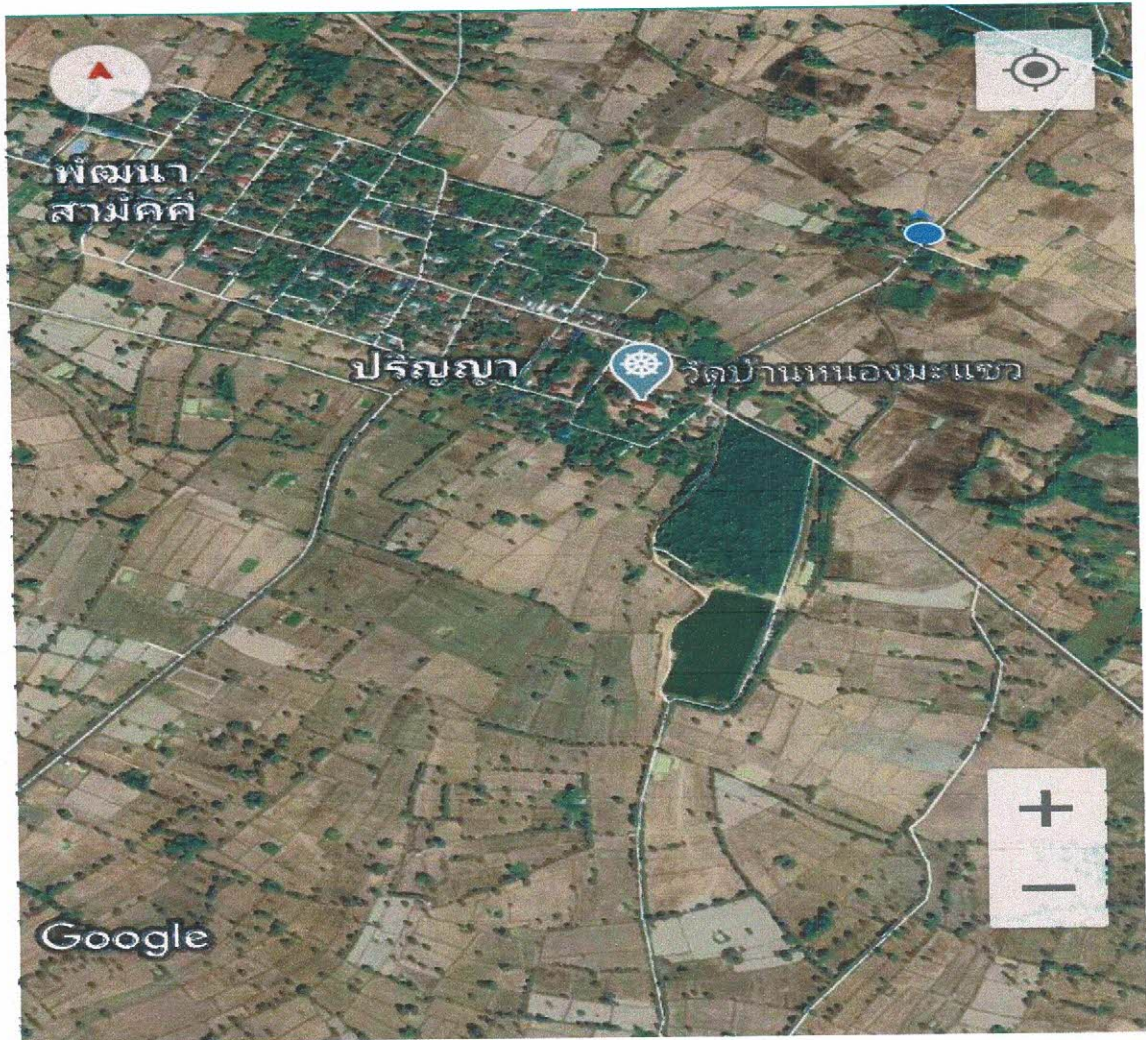

๒. ประวัติหมู่บ้าน

ประวัติความเป็นมาประวัติความเป็นมาของบ้านปริณญาพอสังเขปดังนี้

พ.ศ.๒๕๑๔ นายเบ็ง บุญกัณฑ์ กำนันตำบลสร้างนงทาซึ่งทำหน้าที่เป็นผู้ใหญ่บ้านบ้านหนองมะแซว อยู่ด้วย และเป็นกำนันคนแรก ได้เกษียณอายุราชการในเวลาต่อมา จึงได้ทำการเลือกตั้งผู้ใหญ่บ้านบ้านหนองมะแซวขึ้นใหม่เพื่อแทนกำนันเบ็ง บุญกัณฑ์ ที่เกษียณราชการและได้ นายเซย บุญกัณฑ์ เป็นผู้ใหญ่บ้านบ้านหนองมะแซว

พ.ศ.๒๕๑๔ มีการเลือกตั้งกำนันขึ้นมาใหม่แทนกำนันเบ็ง บุญกัณฑ์ ที่เกษียณอายุราชการและได้กำนันคนใหม่คือ กำนันเซย บุญกัณฑ์ เป็นกำนันคนที่ ๒ ต่อจากกำนันเบ็ง บุญกัณฑ์

พ.ศ.๒๕๒๖ นายเซย บุญกัณฑ์ กำนันตำบลสร้างนงทาได้เกษียณอายุราชการ

พ.ศ.๒๕๒๖ เลือกตั้งกำนันตำบลสร้างนงทาขึ้นมาใหม่ได้นายทองอินทร์ ชันติจิตร เป็นกำนันตำบลสร้างนงทาคนที่ ๓ ต่อจากกำนันเซย บุญกัณฑ์

พ.ศ.๒๕๓๐ นายทองอินทร์ ชันติจิตร ขอแบ่งแยกเขตการปกครองออกจากตำบลสร้างนงทา โดยให้บ้านหนองมะแซวเป็นศูนย์กลางในการจัดตั้งตำบลใหม่ และขอแบ่งแยกบ้านหนองมะแซวออกเป็น ๒ หมู่บ้านคือ บ้านหนองมะแซว หมู่ที่ ๑ มีนายเที่ยง ราศี เป็นผู้ใหญ่ หมู่ที่ ๒ มีนายอัมพร กัลยารัตน์ เป็นผู้ใหญ่บ้านและผู้ใหญ่บ้านคนแรกของหมู่ ๒ และให้ชื่อบ้านว่า บ้านปริณญา

พ.ศ.๒๕๔๙ นายอัมพร กัลยารัตน์ ได้ลาออกจากการเป็นผู้ใหญ่บ้านบ้านปริณญา จึงได้มีการเลือกตั้งผู้ใหญ่บ้านขึ้นมาใหม่แทนนายอัมพร กัลยารัตน์ และได้ นายบุญหลาย บุญเรือง เป็นผู้ใหญ่บ้าน คนที่ ๒

พ.ศ.๒๕๕๔ นายบุญหลาย บุญเรือง ได้ครบวาระ ๔ ปี ซึ่งต้องทำการเลือกตั้งผู้ใหญ่บ้านขึ้นมาใหม่ และได้ นายอาคม ก้อนทอง เป็นผู้ใหญ่บ้านและเป็นคนที่ ๓

พ.ศ.๒๕๕๘ นายอาคม ก้อนทอง ได้เสียชีวิตเนื่องจากอุบัติเหตุ จึงต้องจัดให้มีการเลือกตั้งขึ้นมาใหม่ และได้ นายวรโชติ คำผาลา เป็นผู้ใหญ่บ้าน และเป็นคนที่ ๔ มาถึงปัจจุบัน

๓. **พื้นที่ทั้งหมด** ๑๖๗๐ ไร่ พิกัด GPS : X ๔๖๙๗๗๖ Y ๑๗๔๗๕๐๖ พื้นที่ของบ้านปริณญา หมู่ที่ ๒ จัดได้ว่าเป็นหมู่บ้านขนาดกลาง

๔. อาณาเขต

ที่ตั้งและอาณาเขตติดต่อ บ้านปริณญา หมู่ที่ ๒ อยู่ห่างจากอำเภอเมืองอำนาจเจริญระยะทาง

๑๒ กิโลเมตร และห่างจังหวัดอำนาจเจริญระยะทาง ๑๙ กิโลเมตร มีอาณาเขตติดต่อดังนี้

- ทิศเหนือ จดกับ บ้าน นาเพียง อำเภอเมือง จังหวัดอำนาจเจริญ
- ทิศใต้ จดกับ บ้าน แมด อำเภอสิรินธร จังหวัดอำนาจเจริญ
- ทิศตะวันออกจดกับ บ้านดงสีโทน้อย อำเภอเมือง จังหวัดอำนาจเจริญ
- ทิศตะวันตก จดกับ บ้านหนองมะแซว อำเภอเมือง จังหวัดอำนาจเจริญ

ขนาดพื้นที่ พื้นที่ของบ้านปริณญา หมู่ที่ ๒ จัดได้ว่าเป็นหมู่บ้านขนาดกลาง มีเนื้อที่ประมาณ ๑๖๗๐ ไร่ แบ่งออกเป็น

- พื้นที่เพื่อยู้อาศัย ๑๕๕ ไร่
- พื้นที่ทำนา ๑๔๗๐ ไร่
- พื้นที่ทำสวน ๑๐ ไร่
- พื้นที่ทำไร่ - ไร่
- พื้นที่สาธารณะ ๔๕. ไร่
- พื้นที่อื่น ๆ - ไร่

๕. ลักษณะภูมิประเทศ

เป็นพื้นที่ราบ ดินลุ่มห้วยสีโท เป็นดินร่วนปนทราย

๖. จำนวนประชากร รวมทั้งสิ้น ๕๒๘ คน แยกเป็น ชาย ๒๔๐ คน หญิง ๒๘๘ คน

๖.๑ ผู้สูงอายุ (อายุ ๖๐ ปี บริบูรณ์ขึ้นไป) รวมทั้งสิ้น ๙๗ คน แยกเป็น ชาย ๔๑ คน หญิง ๕๖ คน

๖.๒ คนพิการ รวมทั้งสิ้น ๑๗ คน แยกเป็น ชาย ๑๑ คน หญิง ๖ คน

๗. จำนวนครัวเรือน ๑๔๗ ครัวเรือน

๘. การประกอบอาชีพ

อาชีพหลักของครัวเรือน

- อาชีพทำการเกษตร ๑๖๗๐ไร่ จำนวน ๑๕๕ คน
- อาชีพทำสวน จำนวน ๑๐ คน
- อาชีพเลี้ยงสัตว์ จำนวน ๒๕ คน
- อาชีพค้าขาย จำนวน ๑๓ คน
- อาชีพรับจ้าง จำนวน ๑๒ คน
- อาชีพรับราชการ จำนวน ๒ คน

๙. ผู้ว่างงาน จำนวน - คน แยกเป็น

- ๙.๑ กลุ่มอายุ ๑๓ - ๑๘ ปี จำนวน - คน
- ๙.๒ กลุ่มอายุ ๑๙ - ๒๔ ปี จำนวน - คน
- ๙.๓ กลุ่มอายุ ๒๕ ปี ขึ้นไป จำนวน - คน

๑๐. หมู่บ้านมีรายได้ ๓๘,๕๐๐ บาท/ปี รายจ่าย ๔๐,๐๐๐ บาท/ปี
มีหนี้สิน ๑๐๐,๐๐๐ บาท

๑๑. รายได้เฉลี่ยของประชากร (ตามเกณฑ์ จปฐ. ปี ๖๐) จำนวน ๓๘,๐๐๐ บาท/คน/ปี
ครัวเรือนยากจน (รายได้ไม่ถึง ๓๘,๐๐๐ บาท คน/ปี) ปี ๒๕๖๓ จำนวน - ครัวเรือน

๑๒. จำนวนกลุ่มกิจกรรม / อาชีพ มีจำนวน ๓ กลุ่ม ดังนี้

- (๑) กลุ่มสัจจะออมทรัพย์ ปีที่จัดตั้ง ๒๕๔๗ สมาชิก ๑๒๑ คน เงินทุน ๓๕๐,๐๐๐ บาท
ชื่อประธาน นายณรงค์ ถามะพันธ์
- (๒) กลุ่มผลิตข้าวอินทรีย์บ้านปริญญา ปีที่จัดตั้ง ๒๕๕๙ สมาชิก ๒๘ คน เงินทุน ๑๐,๐๐๐ บาท
ชื่อประธาน นางสาวจันทร์เพ็ญ แผงโคตร
- (๓) กลุ่มรถไถนาสีส้ม ปีที่จัดตั้ง ๒๕๕๒ สมาชิก ๑๓๐ คน เงินทุน ๓๐,๐๐๐ บาท
ชื่อประธาน นายอัมพร กัลยารัตน์
- (๔) กลุ่มโรงสีข้าวชุมชน ปีที่จัดตั้ง ๒๕๕๐ สมาชิก ๑๓๐ คน เงินทุน ๒๐,๐๐๐ บาท
ชื่อประธาน นายทองเปลว คำผาลา
- (๕) กลุ่มยุทธศาสตร์ ปีที่จัดตั้ง ๒๕๔๓ สมาชิก ๕๐ คน เงินทุน ๖๐,๐๐๐ บาท
ชื่อประธาน นายอุบล กัลยารัตน์ ทาง ส.พ. ๖๖๖๖๖๖

๑๓. กองทุนในหมู่บ้าน มีจำนวน ๑ กองทุน ดังนี้

- ๑๓.๑ กองทุนหมู่บ้านปริญญา มีงบประมาณ ๓,๘๕๘,๐๐๐ บาท
- ๑๓.๒ กองทุนแม่ของแผ่นดิน มีงบประมาณ ๑๐,๐๐๐ บาท

๑๔. ข้อมูลคมนาคม/สาธารณูปโภค

๑๔.๑ การเดินทางเข้าหมู่บ้าน

จากที่ว่าการอำเภอเมืองมุ่งหน้าทางทิศตะวันออกไปยัง เส้นทางโคกจ๊กจั่น - พนา

๑๔.๒ สาธารณูปโภค

- ไฟฟ้า
- ประปา

๑๔.๓ แหล่งน้ำ

- แหล่งน้ำธรรมชาติ ได้แก่ ลำห้วยสีโท

๑๕. ข้อมูลการเมือง/การบริหาร

๑. นายวรโชติ คำพาลา	บ้านเลขที่ ๔๓	เบอร์โทร ๐๙๔ - ๓๙๐ - ๓๑๘๗
๒. นางสมยงค์ อูปริมาตร	บ้านเลขที่ ๑๕๕	เบอร์โทร ๐๖๒ - ๘๐๒ - ๒๘๑๗
๓. นางสาวจันทร์เพ็ญ แผงโคตร	บ้านเลขที่ ๑๑๗	เบอร์โทร ๐๘๙ - ๔๒๔ - ๓๖๗๔
๔. นายอุบล กัลยรัตน์	บ้านเลขที่ ๑๑๑	เบอร์โทร ๐๘๕ - ๖๑๐ - ๘๘๗๘
๕. นายไพโรจน์ ไพบูลย์	บ้านเลขที่ ๓๒	เบอร์โทร ๐๘๗ - ๔๘๕ - ๙๒๔๕

ส่วนที่ ๒ การวิเคราะห์ข้อมูล

๒.๑ การวิเคราะห์ปัจจัยภายในหรือสภาพแวดล้อมภายใน จะทำให้หมู่บ้านทราบถึงความสามารถหรือความเป็นตัวตนของหมู่บ้าน

(๑) จุดอ่อน คือ ลักษณะหรือข้อด้อยของหมู่บ้านเมื่อเทียบกับหมู่บ้านอื่น

- ด้านเศรษฐกิจ
 - มีรายได้ไม่น้อยรายจ่ายมาก
 - มีหนี้สินเกินรายได้
- ด้านสังคม (เด็ก เยาวชน สตรี ผู้สูงอายุ ผู้ด้อยโอกาส การศึกษา ศาสนา และวัฒนธรรม)
 - เยาวชนติดยาเสพติด ทะเลาะวิวาท ยกพวกตีกัน
- ด้านทรัพยากรธรรมชาติและสิ่งแวดล้อม
 -
- ด้านการเมืองและบริหารจัดการ
 -
- ด้านโครงสร้างพื้นฐาน
 -
- ด้านสาธารณสุข
 -

(๒) จุดแข็ง คือ ศักยภาพความสามารถหรือข้อเด่นของหมู่บ้านเมื่อเทียบกับหมู่บ้านอื่น

- ด้านเศรษฐกิจ
 - มีกลุ่มการเงินที่เข้มแข็ง
 - มีกองทุนหมู่บ้านที่เข้มแข็ง
- ด้านสังคม (เด็ก เยาวชน สตรี ผู้สูงอายุ ผู้ด้อยโอกาส การศึกษา ศาสนา และวัฒนธรรม)
 - มีการจัดกิจกรรมตามประเพณีเป็นประจำ

- ประชาชนมีส่วนร่วมในการจัดกิจกรรมเป็นอย่างดี
- **ด้านทรัพยากรธรรมชาติและสิ่งแวดล้อม**
 - มีลำห้วยสีโทเป็นแหล่งอาหารทางธรรมชาติที่อุดมสมบูรณ์
- **ด้านการเมืองและการบริหารจัดการ**
 - มีผู้นำที่เข้มแข็ง
- **ด้านโครงสร้างพื้นฐาน**
 - ชุมชนมีความสามัคคี
- **ด้านสาธารณสุข**
 - มีโรงพยาบาลส่งเสริมสุขภาพตำบลที่ใกล้บ้าน

๒.๒ การวิเคราะห์ปัจจัยภายนอก หรือสภาพแวดล้อมภายนอก จะทำให้หมู่บ้านทราบถึงโอกาสและอุปสรรคการทำงานของหมู่บ้าน

(๑) โอกาส

(๑.๑) รัฐบาลส่งเสริมให้ประชาชนใช้ชีวิตอย่างพอเพียงตามแนวพระราชดำริ

(๑.๒) รัฐบาลให้การสนับสนุนด้านประกอบอาชีพ

(๒) อุปสรรค

(๒.๑) สินค้าทางการเกษตรตกต่ำ

(๒.๒) ประชาชนมีปัญหาหนี้สิน

(๒.๓) วิสัยทัศน์ (ทิศทางการพัฒนา) หรือ Dream

‘ชุมชนเข้มแข็ง แหล่งผลิตข้าวหอมอินทรีย์ ประชาชนมีสุข’

การวิเคราะห์ปัญหาของหมู่บ้าน

การวิเคราะห์ปัญหาของหมู่บ้าน

ลำดับ ความสำคัญของ ปัญหา	ชื่อปัญหา	สาเหตุของปัญหา	ข้อมูลเชิงสถิติ ขนาด และความ รุนแรงของปัญหา	แนวทางการแก้ไขปัญหา
๑	ปัญหาหนี้สิน	รายได้น้อยรายจ่ายมาก	ประชาชนเป็นหนี้จนกระทบ พ่อค้าเป็นคนที่กำหนดราคาสินค้า	ส่งเสริมอาชีพให้มีความได้ ให้หน่วยงานที่มีส่วนรับผิดชอบเจ้าหน้าที่ที่เกี่ยวข้อง ช่อง ลงพื้นที่หาแนวทางแก้ไขปัญหาร่วมกับ ชุมชน
๒	ผลผลิตทางการเกษตรราคาตกต่ำ	รัฐหรือหน่วยงานที่เกี่ยวข้องไม่ ทราบสาเหตุไม่ลงพื้นที่จริงดูเฉพาะ รายงานเอกสาร	ผลิตแล้วขายได้ราคาถูก	รัฐหรือหน่วยงานที่เกี่ยวข้องหาแนวทางและตั้ง กฎ ข้อตกลง ข้อบังคับใช้เป็นแนวทางเดียวกัน
๓	การขาดตลาดรองรับผลผลิตทาง การเกษตรทุกประเภท	ถูกพ่อค้าคนกลางกดราคาและ ปัญหาขาดตลาดรองรับ	เกิดความแห้งแล้ง	ลดการตัดไม้ทำลายป่าและปลูกป่าเพื่อสร้าง ความชุ่มชื้น
๔	ปัญหาภัยแล้งฝนทิ้งช่วง	ภัยธรรมชาติ	การแต่งตัว กิริยา มารยาท	จัดให้มีการอบรมปลูกจิตสำนึกในการอนุรักษ์ วัฒนธรรมไทย
๕	ขาดการสืบทอดวัฒนธรรม ประเพณีดั้งเดิม	ประชาชนส่วนใหญ่หันไปใช้และ นิยมวัฒนธรรมตะวันตกมากขึ้น	การอยู่ว่าง ๆ ไม่ทำอะไร	ต้องปรับความเข้าใจ จัดกิจกรรมอบรมบำบัด ฟื้นฟู ในสำนึกในความดีงามและพอเพียง
๖	ยังมีการมั่วเมาอบายมุข เช่นการ พนัน ยาเสพติด	การว่างงานขาดรายได้และรอ โอกาสมากเกินไป	ปลูกพืชที่ไม่ได้ผลเท่าที่ควร	ขาดการปรับปรุงดินรณรงค์ลดการใช้สารเคมีให้ ความรู้ในการปรับปรุงดิน
๗	ดินเสื่อมสภาพ	การใช้สารเคมี สารเคมีกำจัด ศัตรูพืช		

๒.๔ ยุทธศาสตร์ ประเด็นยุทธศาสตร์ หรือการทำความฝันให้ชัด (Define)

- ๑) การสร้างเสริมความเป็นธรรมในสังคม
- ๒) การพัฒนาคนสู่สังคมแห่งการเรียนรู้ตลอดชีวิตอย่างยั่งยืน
- ๓) ความเข้มแข็งภาคเกษตร ความมั่นคงของอาหารและพลังงาน
- ๔) การปรับโครงสร้างเศรษฐกิจสู่การเติบโตอย่างมีคุณภาพและยั่งยืน
- ๕) การสร้างความเชื่อมโยงกับประเทศในภูมิภาคเพื่อความมั่นคงทางเศรษฐกิจและสังคม
- ๖) การจัดการทรัพยากรธรรมชาติและสิ่งแวดล้อมอย่างยั่งยืน

๒.๕ กลยุทธ์

๑. พัฒนาศักยภาพการผลิตผลการเกษตรคุณภาพดีมีมูลค่าเพิ่ม
๒. พัฒนาเกษตรทางเลือกและสินค้าเกษตรปลอดภัยตามแนวทางปรัชญาเศรษฐกิจพอเพียง
๓. สร้างฐานคุณภาพชีวิตของประชาชนในด้านสังคม การศึกษา สาธารณสุข ทรัพยากรธรรมชาติ สิ่งแวดล้อม และพลังงาน
๔. พัฒนาการมีส่วนร่วมทางการศึกษา
๕. ส่งเสริมให้ประชาชนมีความเข้มแข็ง ตามแนวทางปรัชญาของเศรษฐกิจพอเพียง
๖. ส่งเสริมให้ประชาชนมีสุขภาพดีถ้วนหน้า
๗. สร้างความมั่นคง ปลอดภัย ด้านทรัพยากรธรรมชาติ สิ่งแวดล้อม และพลังงาน
๘. การส่งเสริมและพัฒนาโครงสร้างพื้นฐานทางการค้า การท่องเที่ยว
๙. การสร้างความเข้มแข็งเครือข่ายวิสาหกิจชุมชน(O TOP) และเสริมสร้างขีดความสามารถให้ผู้ประกอบการ
๑๐. การยกระดับทักษะบุคลากร แรงงาน สร้างสภาพแวดล้อม ที่เอื้อต่อการประกอบธุรกิจอย่างเป็นธรรม
๑๑. เสริมสร้างพันธมิตร เชื่อมโยงเศรษฐกิจในภูมิภาค และธุรกิจ เพื่อเข้าสู่การเป็นประชาคมอาเซียน

แผนงานโครงการ คือกิจกรรมที่จะขับเคลื่อนเพื่อให้บรรลุวิสัยทัศน์ หรือ การ Drive

- (๑) ด้านเศรษฐกิจ ส่งเสริมให้มีการปลูกพืชเศรษฐกิจ และการส่งขาย เพื่อสร้างรายได้
- (๒) ด้านสังคม ชุมชนนำอยู่ส่งเสริมวัฒนธรรม และขนบธรรมเนียมประเพณี
- (๓) ด้านสิ่งแวดล้อม อนุรักษ์ผืนป่าและแหล่งน้ำ
- (๔) ด้านอื่น ๆ ส่งเสริมด้านอาชีพต่าง ๆ

ส่วนที่ ๓ โครงการ/กิจกรรม ตามความต้องการของหมู่บ้าน

๓.๑ โครงการ/กิจกรรม เรียงตามลำดับความสำคัญ (รวมทุกด้าน)

ลำดับที่	ชื่อโครงการ	งบประมาณ	เป้าหมาย	ประเภทของแผนด้านต่าง ๆ (ระบุ ✓)					วิธีการดำเนินการ (ระบุ ✓)					
				อนุรักษ์สิ่งแวดล้อม	ด้านสังคม	ด้านทรัพยากร	ด้านประมง	ด้านสุขภาพ	ด้านเศรษฐกิจ	ด้านสังคม	ด้านสุขภาพ	ด้านเศรษฐกิจ		
๑	โครงการขุดบ่อเลี้ยงปลาของชุมชนและโรงเรียนเลี้ยงไก่	๕๐๐,๐๐๐	ประชากร ม.๒	/							เฉพาะ	เฉพาะ	เฉพาะ	หมู่ผู้ใหญ่บ้านและอปท
๒	โครงการสร้างกิจกรรมในชุมชนที่ก่อให้เกิดรายได้ การปลูกพืชสมุนไพร	๕๐๐,๐๐๐	ประชากร ม.๒	/										
๓	โครงการป้องกันและแก้ไขปัญหายาเสพติด	๕๐๐,๐๐๐	ประชากร ม.๒	/										
๔	โครงการส่งเสริมการศึกษาการเรียนรู้และภูมิปัญญาในท้องถิ่น	๕๐๐,๐๐๐	ประชากร ม.๒			/								
๕	โครงการอนุรักษ์ฟื้นฟูทรัพยากรธรรมชาติและสิ่งแวดล้อม	๓๐๐,๐๐๐	ประชากร ม.๒			/								
๖	โครงการผลิตสินค้า	๓๐๐,๐๐๐	ประชากร ม.๒			/								
๗	โครงการชุมชนปลอดภัยด้านอุบัติเหตุและความปลอดภัยทางถนน ฯลฯ	๓๐๐,๐๐๐	ประชากร ม.๒			/								
๘	โครงการพัฒนาศักยภาพของผลิตภัณฑ์ในชุมชนหรือการแปรรูปเพิ่มมูลค่าสินค้าการเกษตร	๕๐๐,๐๐๐	ประชากร ม.๒	/										
๙	โครงการพัฒนาอาชีพที่มีกลุ่มอาชีพในชุมชนรองรับ	๕๐๐,๐๐๐	ประชากร ม.๒	/										
๑๐	โครงการพัฒนาศักยภาพผู้นำชุมชน กลุ่ม องค์กร และเครือข่าย	๓๐๐,๐๐๐	ประชากร ม.๒							/				
๑๑	โครงการปรับปรุงเครื่องร่อนน้ำประปาขนาดใหญ่	๕๐๐,๐๐๐	ประชากร ม.๒							/				

๓.๒ โครงการ/กิจกรรม แยกตามด้าน

๑. ด้านเศรษฐกิจ

ลำดับที่	ชื่อโครงการ	งบประมาณ	เป้าหมาย/ ระยะเวลาดำเนินการ	รายละเอียด/วิธีดำเนินการ	วิธีการดำเนินการ (ระบุ ✓)			หมายเหตุ (หน่วยดำเนินงาน)
					ทำเอง	ทำร่วม	ผู้สนับสนุนภายนอก	
๑	โครงการชดเชยดอกเบี้ยของชุมชนและ โรงเรียนเลี้ยงไก่	๕๐๐,๐๐๐	พ.ศ.๒๕๖๔ - ๒๕๖๖	จัดประชุมประชากร, ดำเนิน ตามกิจกรรม, สรุปรายการ, ประเมินโครงการ	ทำเอง	ทำร่วม	ผู้สนับสนุนภายนอก	
๒	โครงการสร้างกิจกรรมในชุมชนที่ ก่อให้เกิดรายได้ การปลูกพืชสมุนไพร	๕๐๐,๐๐๐	พ.ศ.๒๕๖๔ - ๒๕๖๖	จัดประชุมประชากร, ดำเนิน ตามกิจกรรม, สรุปรายการ, ประเมินโครงการ		/		
๓	โครงการพัฒนาศักยภาพของ ผลิตภัณฑ์ในชุมชนหรือการแปรรูปเพิ่ม มูลค่าสินค้าการเกษตร	๕๐๐,๐๐๐	พ.ศ.๒๕๖๔ - ๒๕๖๖	จัดประชุมประชากร, ดำเนิน ตามกิจกรรม, สรุปรายการ, ประเมินโครงการ		/		
๔	โครงการพัฒนาอาชีพที่มีกลุ่มอาชีพใน ชุมชนรองรับ	๕๐๐,๐๐๐	พ.ศ.๒๕๖๔ - ๒๕๖๖	จัดประชุมประชากร, ดำเนิน ตามกิจกรรม, สรุปรายการ, ประเมินโครงการ		/		

๒. ด้านสังคมและคุณภาพชีวิต

ลำดับที่	ชื่อโครงการ	งบประมาณ	เป้าหมาย/ ระยะเวลาดำเนินการ	รายละเอียด/วิธีดำเนินการ	วิธีการดำเนินการ (ระบุ ✓)			หมายเหตุ (หน่วยดำเนินงาน)
					ทำเอง	ทำร่วม	ซื้อ/เช่า/ฝาก/มอบ	
๑	โครงการป้องกันและแก้ไข ปัญหายาเสพติด	๕๐๐,๐๐๐	พ.ศ.๒๕๖๔ - ๒๕๖๖	จัดประชุมประชาชน, ดำเนิน ตามกิจกรรม, สรุปลงโครงการ, ประเมินโครงการ		/		

๓. ด้านทรัพยากรธรรมชาติและสิ่งแวดล้อม

ลำดับที่	ชื่อโครงการ	งบประมาณ	เป้าหมาย/ ระยะเวลาดำเนินการ	รายละเอียด/วิธีดำเนินการ	วิธีการดำเนินการ (ระบุ ✓)			หมายเหตุ (หน่วยดำเนินงาน)
					ทำเอง	ทำร่วม	ผู้ให้ทุน/หน่วยงานอื่น	
๑	โครงการส่งเสริมการศึกษา เรียนรู้และภูมิปัญญาในท้องถิ่น	๕๐๐,๐๐๐	พ.ศ.๒๕๖๔ - ๒๕๖๖	จัดประชุมประชากร, ดำเนิน ตามกิจกรรม, สรุปรโครงการ, ประเมินโครงการ	ทำเอง	ทำร่วม	ผู้ให้ทุน/หน่วยงานอื่น	
๒	โครงการอนุรักษ์พันธุ ทรัพยากรธรรมชาติและ สิ่งแวดล้อม	๓๐๐,๐๐๐	พ.ศ.๒๕๖๔ - ๒๕๖๖	จัดประชุมประชากร, ดำเนิน ตามกิจกรรม, สรุปรโครงการ, ประเมินโครงการ		/		
๓	โครงการคลินิกอาชีพ ฯลฯ	๓๐๐,๐๐๐	พ.ศ.๒๕๖๔ - ๒๕๖๖	จัดประชุมประชากร, ดำเนิน ตามกิจกรรม, สรุปรโครงการ, ประเมินโครงการ		/		

๔. ด้านความมั่นคงและความสงบเรียบร้อย

ลำดับที่	ชื่อโครงการ	งบประมาณ	เป้าหมาย/ ระยะเวลาดำเนินการ	รายละเอียด/วิธีดำเนินการ	วิธีการดำเนินการ (ระบุ ✓)			หมายเหตุ (หน่วยดำเนินงาน)
					๑๐๑๒๓	๑๐๑๒๔	๑๐๑๒๕	
๑	โครงการชุมชนปลอดภัยด้าน อุบัติเหตุและความปลอดภัยทาง ถนน ฯลฯ	๓๐๐,๐๐๐	พ.ศ.๒๕๖๔ - ๒๕๖๖	จัดประชุมประชาชากร , ดำเนิน ตามกิจกรรม , สรุปรโครงการ , ประเมินโครงการ	๑๐๑๒๓	๑๐๑๒๔	๑๐๑๒๕	

๕. ด้านบริหารจัดการ

ลำดับที่	ชื่อโครงการ	งบประมาณ	เป้าหมาย/ ระยะเวลาดำเนินการ	รายละเอียด/วิธีดำเนินการ	วิธีการดำเนินการ (ระบุ ✓)			หมายเหตุ (หน่วยดำเนินงาน)
					ทำเอง	ทำร่วม	ซื้อ/นอกหน่วยงาน	
๑	โครงการพัฒนาศักยภาพผู้นำชุมชน กลุ่ม องค์กร และเครือข่าย	๓๐๐,๐๐๐	พ.ศ.๒๕๖๔ - ๒๕๖๖	จัดประชุมประชากร, ดำเนินตามกิจกรรม, สรุปลโครงการ, ประเมินโครงการ	ทำเอง	ทำร่วม		
๒	โครงการปรับปรุงเครื่องกรองน้ำประชาชนขนาดใหญ่	๕๐๐,๐๐๐	พ.ศ.๒๕๖๔ - ๒๕๖๖	จัดประชุมประชากร, ดำเนินตามกิจกรรม, สรุปลโครงการ, ประเมินโครงการ		/	/	

ส่วนที่ ๔ การทบทวนแผนพัฒนาหมู่บ้าน

(ให้หมู่บ้านมีการทบทวนแผนพัฒนาหมู่บ้านเป็นประจำ อย่างน้อยปีละ ๑ ครั้ง เพื่อให้แผนพัฒนาหมู่บ้านเป็นปัจจุบันและมีข้อมูลที่สุดคล้องกับข้อเท็จจริง)

วัน/เดือน/ปี	มติที่ประชุม	จำนวน ผู้เข้าร่วม ประชุม	หมายเหตุ
๒ มี.ค. ๒๕๖๔	เห็นชอบ	๙๕	
๑๒ มี.ค. ๒๕๖๔	เห็นชอบ	๗	

ภาคผนวก

แบบรายชื่อผู้เข้าร่วมประชุมประชาคมการบูรณาการจัดทำแผนพัฒนาหมู่บ้าน

ชื่อหมู่บ้าน..... ปรีดาลัย หมู่ที่ 2 ตำบล หนองม่วง / บัว
 อำเภอ..... เมือง จังหวัด..... สุพรรณบุรี
 วันที่..... 2 เดือน..... มิถุนายน พ.ศ. 2564
 ณ..... ศาลาประชาคม หมู่ 2

ลำดับที่	ชื่อ - สกุล	บ้านเลขที่	ลายมือชื่อ	หมายเหตุ
1	นาย วรวิทย์ คำตกลา	43		
2	นาง ลิมขงต์ อมริมาต	155		
3	น.ส. จันทร์ทิพย์ นพโคตร	117		
4	นาย อมร ชลธีรัตน์	111		
5	นาง ไพโรจน์ โพยคย	32		
6	นาง อัมพร สักดิ์รัตน์	18		
7	นาย กิ่งชัย ชิมสังข์	35		
8	นาย มนต์ดิษฐ์ ชาติวี	40		
9	นาง รุ่งชัย ตามะพันธ์	113		
10	นาง คำม่อน คลิมมณี	135		
11	นาย วิชาญ นพโคตร	128		
12	นาง ศรีวิภา เทียงทอง	131		
13	นาย อรรถวิ อรรถนพรัตน์	25		
14	นาง ลิมาพร มอนทวน	93		
15	นาง สนิชิต จารสิทธิ์	6		
16	นาย มนต์ชัย อภิรมาศ	71		
17	นาง อารยา นน้อมนลา	95		
18	นาง อัมรา ทน	44		
19	นาง ลิมขงต์ โพยคย	151		
20	นาย อธิชา การหทัย	102		
21	นาง บรรจง ศรีโชติง	121		
22	นาง สิทธิมา เทียงทอง	131		
23	นาย วิจิตร จันทร์ทอง	53		
24	นาง บรรจง นพโคตร	4		
25	นาง นนพวง ตามะพันธ์	17		
26	นาง กวีณา ภิรมศรทอง	84		
27	นาง นพศรี ตามะพันธ์	13		
28	นาง ลีลาพร ประสิทธิ์	150		
29	นาง ชนุศร อภิรมศร	47		
31	นาง ทนอัมพร พลเยี่ยม	105		
32	นาย วิจิตร มั่นคง	160		

จำนวนผู้เข้าร่วมประชุมประชาคมทั้งสิ้น..... 95คน

ลงชื่อ.....

ประธานคณะกรรมการหมู่บ้าน

วันที่ 2 เดือน มิถุนายน ปี 2564

แบบรายชื่อผู้เข้าร่วมประชุมประชาคมการบูรณาการจัดทำแผนพัฒนาหมู่บ้าน
 ชื่อหมู่บ้าน..... ศรีพนา หมู่ที่ 2 ตำบล..... หนองมะลิ
 อำเภอ..... เมือง จังหวัด..... อำนาจเจริญ
 วันที่..... 2 เดือน..... สิงหาคม พ.ศ. 2564
 ณ ศาลากลางบ้านศรีพนา หมู่ 2

ลำดับที่	ชื่อ - สกุล	บ้านเลขที่	ลายมือชื่อ	หมายเหตุ
33	นาง โสภ ทรัพย์ดี	108	โสภ	
34	นาง นุชพิมพ์ สีลา	138	นุชพิมพ์	
35	นาง กัญญา ทิมคำ	38	กัญญา	
36	นาง ธนิต ลิขิตพันธ์	70	ธนิต	
37	นาง สุกัญญา สีวาทย์	129	สุกัญญา	
38	นาง สิทธิลักษณ์ ทรัพย์ดี	88	สิทธิลักษณ์	
39	น.ส. วรณิศา ทรัพย์ดี	66	วรณิศา	
40	นาง นงดี สีวาทย์	28	นงดี	
41	นาง กุฑริกา สีวาทย์	159	กุฑริกา	
42	นาง ศุภลักษณ์ สีวาทย์	78	ศุภลักษณ์	
43	นาง นงนิตย์ ศรีพนา	56	นงนิตย์	
44	นาง นงนิตย์ สีวาทย์	27	นงนิตย์	
45	นาง อานิตา อธิกุล	83	อานิตา	
46	นาง อานิตา อธิกุล	69	อานิตา	
47	นาง มีน สีวาทย์	93	มีน	
48	นาง พิชญา อินทร์	36	พิชญา	
49	นาง สุกัญญา สีวาทย์	125	สุกัญญา	
50	นาง พันธ์ สีลา	42	พันธ์	
51	นาง พนม นงนิตย์	8	พนม	
52	นาง เสาวนีย์ อธิกุล	49	เสาวนีย์	
53	นาง มีน สีวาทย์	29	มีน	
54	นาง ธนิตา อธิกุล	163	ธนิตา	
55	นาง นงนิตย์ สีวาทย์	120	นงนิตย์	
56	นาง จันทนา สีวาทย์	98	จันทนา	
57	นาง นงนิตย์ ทรัพย์ดี	106	นงนิตย์	
58	นาง นงนิตย์ สีวาทย์	19	นงนิตย์	
59	นาง นงนิตย์ สีวาทย์	149	นงนิตย์	
60	นาง อานิตา อธิกุล	61	อานิตา	
61	นาง อธิกุล สีวาทย์	21	อธิกุล	
62	นาง นงนิตย์ อธิกุล	112	นงนิตย์	
63	นาง นงนิตย์ สีวาทย์	18	นงนิตย์	

จำนวนผู้เข้าร่วมประชุมประชาคมทั้งสิ้น..... 95คน

ลงชื่อ..... [ลายมือชื่อ]

ประธานคณะกรรมการหมู่บ้าน
 วันที่ 2 เดือน สิงหาคม ปี 2564

แบบรายชื่อผู้เข้าร่วมประชุมประชาคมการบูรณาการจัดทำแผนพัฒนาหมู่บ้าน
 ชื่อหมู่บ้าน..... ม.รัตนวา หมู่ที่ 2 ตำบล..... หนองมะตัว
 อำเภอ..... มิถิ จังหวัด..... สุราษฎร์ธานี
 วันที่..... 2 เดือน..... มิถุนายน พ.ศ. 2564
 ณ ศาลากลางบ้านรัตนวา หมู่ 2

ลำดับที่	ชื่อ - สกุล	บ้านเลขที่	ลายมือชื่อ	หมายเหตุ
64	นาง ลิมขัตติ์ ขนพ็อง	55	ลิมขัตติ์	
65	นาง มณีรัตน์ ใจใจชา	120	มณีรัตน์	
66	นาง ศิลาปม มณีเรือง	116	ศิลาปม	
67	นาง อรุณี ใจใจชา	51	อรุณี	
68	นาง จ่อง น้อมมงคล	37	จ่อง	
69	นาง สหยา น้อมมงคล	50	สหยา	
70	นาง นี น้อมสี	26	นี	
71	นาง ศิลาภรณ์ น้อมมงคล	57	ศิลาภรณ์	
72	นาง สนิทรา น้อมมงคล	3	สนิทรา	
73	นาง นุ่ม น้อมมงคล	30	นุ่ม	
74	นาง อรุณี น้อมมงคล	24	อรุณี	
75	นาง นคน ใจใจชา	63	นคน	
76	นาง สนิทรา น้อมมงคล	108	สนิทรา	
77	นาง ดนัย น้อมมงคล	80	ดนัย	
78	นาง สุพิน น้อมมงคล	42	สุพิน	
79	นาง ภาวณี น้อมมงคล	85	ภาวณี	
80	นาง วิไล น้อมมงคล	45	วิไล	
81	นาง สนิทรา น้อมมงคล	69	สนิทรา	
82	นาง นุ่ม น้อมมงคล	12	นุ่ม	
83	นาง พึ่ง น้อมมงคล	58	พึ่ง	
84	นาง สนิทรา น้อมมงคล	10	สนิทรา	
85	นาง อรุณี น้อมมงคล	81	อรุณี	
86	นาง สนิทรา น้อมมงคล	48	สนิทรา	
87	นาง น้อมสี น้อมมงคล	97	น้อมสี	
88	นาง อรุณี น้อมมงคล	64	อรุณี	
89	นาง น้อมสี น้อมมงคล	118	น้อมสี	
90	นาง น้อมสี น้อมมงคล	94	น้อมสี	
91	นาง สนิทรา น้อมมงคล	31	สนิทรา	
92	นาง น้อมสี น้อมมงคล	80	น้อมสี	
93	นาง น้อมสี น้อมมงคล	73	น้อมสี	
94	นาง น้อมสี น้อมมงคล	165	น้อมสี	

จำนวนผู้เข้าร่วมประชุมประชาคมทั้งสิ้น..... 95คน

ลงชื่อ..... พ.พ.

ประธานคณะกรรมการหมู่บ้าน
 วันที่ 2 เดือน มิถุนายน ปี 2564

บันทึกรายงานการประชุมประชาคมเพื่อบูรณาการจัดทำแผนพัฒนาหมู่บ้าน

บ้านหนองมะแซว หมู่ที่ ๒ ตำบลหนองมะแซว

อำเภอเมือง จังหวัดอำนาจเจริญ

วันที่ ๒ เดือนมีนาคม พ.ศ.๒๕๖๔

ณ.ศาลาประชาคม หมู่ที่ ๒

เริ่มประชุมเวลา ๐๘.๐๐ น.

๑. เมื่อประชาชนมาพร้อมแล้ว ผู้ใหญ่บ้าน/ประธานคณะกรรมการการหมู่บ้าน ทำหน้าที่ประธานที่ประชุม กล่าวเปิดการประชุมประชาคม และสรุปข้อมูลพื้นฐานของหมู่บ้าน

๑.๑ ข้อมูลทั่วไปของหมู่บ้าน

๑.๑.๑ ครัวเรือนทั้งหมดในหมู่บ้าน จำนวน ๑๕๒ ครัวเรือน

๑.๑.๒ ผู้แทนครัวเรือนที่เข้าร่วมประชุม จำนวน ๙๕ คน คิดเป็นร้อยละ ๖๒.๕

๒. ประธานที่ประชุม ขอให้ที่ประชุมพิจารณาทบทวน ปรับปรุง ข้อมูล/ความต้องการของประชาชน โดยขอให้ทุกภาคส่วน คณะทำงานทุกด้านของคณะกรรมการหมู่บ้านรวบรวมแผนฯ ทั้งหมดที่มีในหมู่บ้านและร่วมกันเสนอความต้องการ/โครงการเพิ่มเติม เพื่อให้ที่ประชุมประชาคม

- จัดหมวดหมู่ข้อมูล

- วิเคราะห์ปัญหาเพื่อตักตวงข้อมูล

- จัดลำดับความสำคัญ

- เสนอแนะแนวทางแก้ไข ทิศทางการพัฒนาหมู่บ้าน/ชุมชนในอนาคต

๓. ที่ประชุมฯ ได้ร่วมกันวิเคราะห์ข้อมูล และจัดลำดับความต้องการ/โครงการ ของแผนพัฒนาออกเป็น

๑) ความต้องการ/โครงการ ด้านเศรษฐกิจ

๑.๑ โครงการชุดบ่อเลี้ยงปลาของชุมชนและโรงเรียนเลี้ยงไก่ งบประมาณ ๕๐๐,๐๐๐ บาท

๑.๒ โครงการสร้างกิจกรรมในชุมชนที่ก่อให้เกิดรายได้ การปลูกพืชสมุนไพร

งบประมาณ ๕๐๐,๐๐๐ บาท

๑.๓ โครงการพัฒนาศักยภาพของผลิตภัณฑ์ในชุมชนหรือการแปรรูปเพิ่มมูลค่าสินค้าการเกษตร

งบประมาณ ๕๐๐,๐๐๐ บาท

๑.๔ โครงการพัฒนาอาชีพที่มีกลุ่มอาชีพในชุมชนรองรับ งบประมาณ ๕๐๐,๐๐๐ บาท

๒) ความต้องการ/โครงการ ด้านสังคมและคุณภาพชีวิต

๒.๑ โครงการป้องกันและแก้ไขปัญหายาเสพติด งบประมาณ ๕๐๐,๐๐๐ บาท

๓) ความต้องการ/โครงการ ด้านทรัพยากรธรรมชาติและสิ่งแวดล้อม

๓.๑ โครงการส่งเสริมการศึกษาการเรียนรู้และภูมิปัญญาในท้องถิ่น งบประมาณ ๕๐๐,๐๐๐ บาท

๓.๒ โครงการอนุรักษ์ฟื้นฟูทรัพยากรธรรมชาติและสิ่งแวดล้อม งบประมาณ ๓๐๐,๐๐ บาท

๓.๓ โครงการคลินิกอาชีพ ฯลฯ งบประมาณ ๓๐๐,๐๐๐ บาท

๔) ความต้องการ/โครงการ ด้านความมั่นคงและความสงบเรียบร้อย

๔.๑ โครงการชุมชนปลอดภัยด้านอุบัติเหตุและความปลอดภัยทางถนน งบประมาณ ๓๐๐,๐๐ บาท

๕) ความต้องการ/โครงการ ด้านบริหารจัดการ

๕.๑ โครงการพัฒนาศักยภาพผู้นำชุมชน กลุ่ม องค์กร และเครือข่าย งบประมาณ ๓๐๐,๐๐๐ บาท

๕.๒ โครงการปรับปรุงเครื่องกรองน้ำประชาชนขนาดใหญ่ งบประมาณ ๕๐๐,๐๐๐ บาท

๔. ปัญหาที่พบในที่ประชุม

(๑) การจัดงบประมาณลงสู่หมู่บ้านไม่เพียงพอต่อความต้องการของประชาชน

(๒) ประชาชน มีรายได้ไม่พอใช้จ่ายในครัวเรือน

๕. ข้อเสนอแนะเพิ่มเติม

(ไม่มี)

ปิดประชุม เวลา ๐๙.๒๐ น.

(ลงชื่อ)  ผู้บันทึกรายงานการประชุม
(นางสาวจันทร์เพ็ญ แพงโคตร)
โทร. ๐๘๙ ๔๒๔ ๓๖๗๔
วันที่ ๒ เดือน มีนาคม พ.ศ. ๒๕๖๔

(ลงชื่อ)  เลขานุการ กม.
(นางสาวจันทร์เพ็ญ แพงโคตร)
โทร. ๐๘๙ ๔๒๔ ๓๖๗๔
วันที่ ๒ เดือน มีนาคม พ.ศ. ๒๕๖๔

(ลงชื่อ)  ตัวแทนผู้เข้าร่วมประชุม
(นายอุบล กัลยารัตน์)
โทร. ๐๘๕ ๖๑๐ ๘๘๗๘
วันที่ ๒ เดือน มีนาคม พ.ศ. ๒๕๖๔

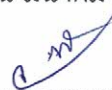
(ลงชื่อ)  ประธาน กม.
(นายวรโชติ คำผาลา)
โทร. ๐๙๔ ๓๙๐ ๓๑๘๗
วันที่ ๒ เดือน มีนาคม พ.ศ. ๒๕๖๔

ภาพประชุมประชาคมชาวบ้านปริญญา ตำบลหนองมะแซว อำเภอเมืองอำนาจเจริญ จังหวัดอำนาจเจริญ

